

Coûts et Risques du portefeuille de la dette publique à fin Septembre 2019

Evolution de la dette publique et de la dette garantie

Dettes extérieures et dettes intérieures du Gouvernement Central

Dettes garanties et prêts rétrocédés par le Gouvernement Central

Résumé

Ce Bulletin Statistique de la Dette (BSD) N°15 présente la situation à fin Septembre 2019 de la dette publique extérieure et intérieure, laquelle intègre uniquement celle contractée par l'Administration Centrale. Il rapporte également les dettes garanties par le Gouvernement Central ainsi que les prêts rétrocédés. Toutefois, certaines données sont arrêtées à fin Décembre 2019 et présentées dans ce présent bulletin étant donné leur disponibilité et leur caractère définitif, comme pour les dettes intérieures et les prêts signés.

Depuis Janvier à Décembre 2019, le Gouvernement Malagasy a signé sept accords de prêt d'un montant total de 525,4 Millions USD dont six prêts concessionnels (de 515,4 Millions USD) et un prêt semi-concessionnel (dans le cadre du projet de construction du pont sur la rivière de Mangoky financé par l'OFID à hauteur de 10,0 Millions USD). 62,0% des fonds sont destinés à des projets d'infrastructure, 28,5% à l'énergie et 9,5% à l'eau et la gestion des catastrophes. Dans le cadre de l'exécution de la Politique Générale de l'Etat, plus précisément selon l'axe « Promotion de l'habitat et la modernisation de Madagascar », on peut citer parmi ces projets le bitumage de la RN 5A reliant Ambilobe à Vohémar, financé par l'EXIMBANK de Chine à hauteur de 155,7 Millions USD dont les travaux sont déjà en cours.

L'encours de la dette publique s'élève à 4 135,2 Millions USD (soit 15 376,4 Milliards MGA environ) à fin Septembre 2019 contre 4 187,1 Millions USD (soit 15 089,5 Milliards MGA environ) à fin Juin 2019. L'encours est constitué à 76% de dette extérieure et 24% de dette intérieure. Quant à l'encours de la garantie octroyée par l'Etat à fin Septembre 2019, il est resté au même niveau qu'à fin Juin 2019, c'est-à-dire, à 2,9 Millions USD (10,9 Milliards MGA environ).

Quant à l'encours de la dette extérieure, il est passé de 11 393,0 Milliards MGA (soit 3 161,4 Millions USD) en Juin 2019, à 11 697,8 Milliards MGA (soit 3 145,9 Millions USD) à fin Septembre 2019 soit une légère hausse de 2,7%. En se basant sur le troisième trimestre 2019, la variation de l'encours s'explique notamment par les débloquages des prêts-projets et des prêts-programmes, tels que ceux de la Banque Mondiale (14,4 Millions USD), de la Banque BEI (13,4 Millions USD), de la BAD (8,3 Millions USD), de la JICA (4,4 Millions USD), de la FIDA (3,6 Millions USD) et de l'AFD (2,4 Millions USD). L'encours à fin Septembre 2019 se décompose comme suit : (i) 76,6% de dette envers les organismes multilatéraux, (ii) 11,4% de dette envers les créanciers bilatéraux, (iii) 3,0% de dette envers les banques commerciales, (iv) 2,7% de dette envers les institutions financières, et (v) 6,3% d'arriérés. Alors que 69,0% du portefeuille de la dette publique extérieure est exposé aux fluctuations de l'USD et 25,3% à celles de l'Euro, il est faiblement exposé au risque de taux d'intérêt.

L'encours total de la dette intérieure s'élève à 3 656,5 Milliards MGA à fin Décembre, 3 678,6 Milliards MGA à fin Septembre et 3 696,4 Milliards MGA à fin Juin 2019, soit des variations négatives d'environ 22 Milliards MGA entre octobre et décembre et d'environ 18 Milliards MGA entre juillet et septembre 2019. La dette intérieure est constituée principalement par les titres d'emprunt intérieur, qui représentent 76,5% des encours, viennent ensuite, les dettes envers la Banky Foiben'i Madagasikara (BFM), 21,5%, et enfin les dettes envers des sociétés, 1,9%. La diminution de l'encours de la dette intérieure est principalement due à la variation des BTA et des BTF ainsi qu'aux remboursements nets de 21,5 Milliards MGA de Titres de Créance Négociables envers la BFM et 7,0 Milliards MGA de dette envers des sociétés. Enfin, la dette intérieure est exposée au risque de refinancement et au risque de taux d'intérêt. Malgré cela, ces risques sont relativement faibles et ont connus de légères diminutions par rapport à l'année précédente de la dette intérieure est principalement due à la variation des BTA et des BTF ainsi qu'aux remboursements nets de 10 Milliards pour les dettes envers la BFM. Enfin, La dette intérieure est exposée au risque de refinancement et au risque de taux d'intérêt. Malgré cela, ces risques sont relativement faibles et ont connu de légères diminutions par rapport à l'année précédente.

COÛTS ET RISQUES DU PORTEFEUILLE DE LA DETTE PUBLIQUE

RATIOS DE VIABILITE DE LA DETTE

| Indicateurs d'endettement | Seuils (%) | 2019 (estimation) |
|---|------------|-------------------|
| Ratios de la Valeur Actuelle de la dette extérieure (en pourcentage) | | |
| Exportations PIB | 180 40 | 53,0 15,9 |
| Ratios du service de la dette extérieure* (en pourcentage) | | |
| Exportations Recettes budgétaires | 15 18 | 2,6 6,7 |

*Champ de couverture: Dette publique et dette garantie par le Gouvernement Central

Dette extérieure définie suivant critère de devise

INDICATEURS DE COÛTS ET RISQUES

| Indicateurs de coûts et risque | Sous-indicateurs | Dettes extérieures | Dettes intérieures | Dettes totales* |
|------------------------------------|---|--------------------|--------------------|-----------------|
| Dette nominale (millions d'USD) | | 3 716,7 | 1 057,3 | 4 774,1 |
| Dette nominale (% du PIB) | | 25,8 | 7,3 | 33,1 |
| Valeur actualisée nette (% du PIB) | | 15,9 | 7,3 | 23,3 |
| Coût de la dette | Taux d'intérêt moyen pondéré (%) | 1,1 | 6,7 | 2,4 |
| | Durée moyenne d'échéance (ans) ATM | 14,4 | 2,7 | 12,0 |
| Risque de refinancement | Dettes amorties durant l'année prochaine (% du total) | 2,4 | 58,2 | 13,9 |
| | Durée moyenne à refixer (ans) (ATR) | 14,2 | 2,2 | 11,8 |
| Risque de taux d'intérêt | Dettes refixées durant l'année prochaine (% du total) | 6,6 | 65,6 | 18,7 |
| | Dettes à taux d'intérêt fixe (% du total) | 95,3 | 92,1 | 94,6 |
| Risque de taux de change | Dettes en devises (% du total) | | | 77,8 |
| | Amort. en devise durant l'année prochaine (% du stock de réserves en devises) | | | 5,0 |

*Champ de couverture: Dette extérieure et intérieure de Gouvernement Central, sans arriérés

Risque de taux d'intérêt - Fin Septembre 2019

Portefeuille de la dette publique extérieure par type de taux d'intérêt

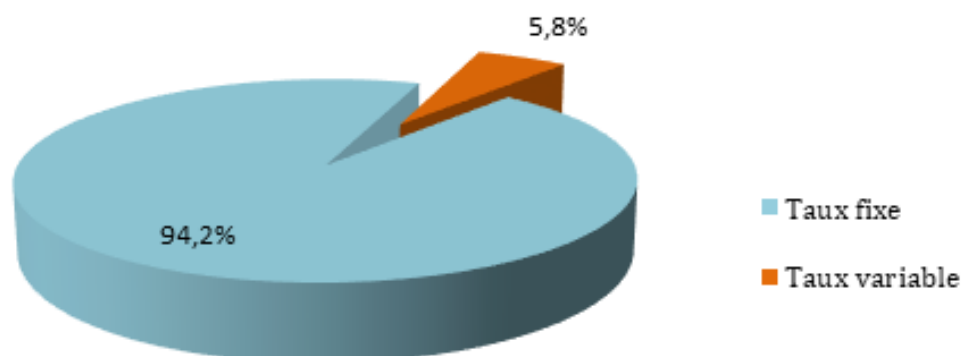

DUREE MOYENNE D'ECHEANCE, DUREE MOYENNE A REFIXER ET TAUX D'INTERET MOYEN PONDERE DE 2015 À FIN SEPTEMBRE 2019

| Année | Dette extérieure | | | Dette intérieure | | |
|-------------------|---|--|----------------------------------|---|--|----------------------------------|
| | Durée moyenne d'échéance (ATM) (en année) | Durée moyenne à refixer (ATR) (en année) | Taux d'intérêt moyen pondéré (%) | Durée moyenne d'échéance (ATM) (en année) | Durée moyenne à refixer (ATR) (en année) | Taux d'intérêt moyen pondéré (%) |
| 2015 | 16,4 | 16,4 | 1 | 4,1 | 4,1 | 5,6 |
| 2016 | 15,6 | 15,4 | 0,9 | 3,7 | 3,7 | 6,3 |
| 2017 | 15,6 | 15,3 | 0,8 | 3,3 | 2,8 | 5,9 |
| 2018 | 15,1 | 14,9 | 1,1 | 3,1 | 2,4 | 6,5 |
| 2019 (Estimation) | 14,4 | 14,2 | 1,1 | 2,7 | 2,2 | 6,7 |

EVOLUTION DE LA DETTE PUBLIQUE ET DE LA DETTE GARANTIE

TABLEAU DE SYNTHÈSE DE LA DETTE PUBLIQUE ET DE LA DETTE GARANTIE

| en milliards MGA | 2015 | 2016 | 2017 | 2018 | A fin Juin 2019 | A fin Sept. 2019 |
|---|-----------------|-----------------|-----------------|-----------------|-----------------|------------------|
| Total de l'encours | 10 678,3 | 11 604,9 | 12 812,9 | 14 320,3 | 15 089,5 | 15 376,4 |
| <i>dette extérieure</i> | 8 100,9 | 8 585,0 | 9 382,3 | 10 649,0 | 11 393,0 | 11 697,8 |
| <i>dette intérieure</i> | 2 577,4 | 3 019,9 | 3 430,5 | 3 671,4 | 3 696,4 | 3 678,6 |
| Total des tirages | 3 695,5 | 3 546,8 | 4 043,8 | 3 888,2 | 1 899,8 | 2 648,8 |
| <i>dette extérieure (1)</i> | 745,4 | 544,7 | 895,6 | 976,2 | 409,3 | 586,6 |
| <i>dette intérieure</i> | 2 950,0 | 3 002,1 | 3 148,2 | 2 912,1 | 1 490,5 | 2 062,2 |
| Total du service de la dette | 2 601,9 | 3 045,0 | 3 268,6 | 3 251,3 | 1 732,4 | 2 449,7 |
| <i>dette extérieure</i> | 174,3 | 288,1 | 319,2 | 341,0 | 153,5 | 231,2 |
| <i>dette intérieure</i> | 2 427,6 | 2 756,9 | 2 949,5 | 2 910,2 | 1 578,9 | 2 218,5 |
| Total des remboursements de principal | 2 373,1 | 2 769,4 | 2 983,2 | 2 899,6 | 1 567,9 | 2 217,8 |
| <i>dette extérieure</i> | 116,9 | 223,4 | 249,0 | 235,5 | 102,4 | 162,8 |
| <i>dette intérieure</i> | 2 256,2 | 2 546,0 | 2 734,2 | 2 664,1 | 1 465,4 | 2 055,0 |
| Total des paiements d'intérêts et de commissions | 228,8 | 275,6 | 285,5 | 351,7 | 164,5 | 231,9 |
| <i>dette extérieure</i> | 57,4 | 64,7 | 70,2 | 105,5 | 51,0 | 68,4 |
| <i>dette intérieure</i> | 171,4 | 210,9 | 215,3 | 246,2 | 113,5 | 163,5 |
| Dettes garanties | 10,5 | 5,3 | - | - | - | - |
| <i>encours</i> | 10,5 | 5,3 | - | - | - | - |
| <i>garantie appelée</i> | - | - | - | - | - | - |
| en millions USD | 2015 | 2016 | 2017 | 2018 | A fin Juin 2019 | A fin Sept. 2019 |
| Total de l'encours | 3 329,8 | 3 474,4 | 3 966,7 | 4 126,6 | 4 187,1 | 4 135,2 |
| <i>dette extérieure</i> | 2 526,1 | 2 572,4 | 2 904,6 | 3 068,7 | 3 161,4 | 3 145,9 |
| <i>dette intérieure</i> | 803,7 | 902,0 | 1 062,1 | 1 058,0 | 1 025,7 | 989,3 |
| Total des tirages | 1 122,2 | 1 117,6 | 1 303,7 | 1 163,9 | 532,8 | 736,5 |
| <i>dette extérieure (1)</i> | 241,4 | 172,5 | 293,3 | 289,6 | 114,9 | 163,2 |
| <i>dette intérieure</i> | 880,9 | 945,1 | 1 010,3 | 874,3 | 417,9 | 573,3 |
| Total du service de la dette | 887,2 | 958,6 | 1 049,0 | 977,3 | 484,8 | 679,8 |
| <i>dette extérieure</i> | 59,4 | 90,7 | 102,4 | 102,7 | 42,9 | 64,0 |
| <i>dette intérieure</i> | 827,7 | 867,9 | 946,6 | 874,6 | 441,9 | 615,8 |
| Total des remboursements de principal | 809,2 | 871,8 | 957,4 | 872,7 | 438,9 | 615,6 |
| <i>dette extérieure</i> | 39,9 | 70,3 | 79,9 | 71,2 | 28,7 | 45,1 |
| <i>dette intérieure</i> | 769,3 | 801,5 | 877,5 | 801,5 | 410,2 | 570,5 |
| Total des paiements d'intérêts et de commissions | 78,0 | 86,8 | 91,6 | 104,6 | 45,9 | 64,2 |
| <i>dette extérieure</i> | 19,6 | 20,4 | 22,5 | 31,5 | 14,2 | 18,9 |
| <i>dette intérieure</i> | 58,4 | 66,4 | 69,1 | 73,1 | 31,7 | 45,3 |
| Dettes garanties | 3,3 | 1,6 | - | - | - | - |
| <i>Encours</i> | 3,3 | 1,6 | - | - | - | - |
| <i>garantie appelée</i> | - | - | - | - | - | - |

(1) - Tirage de la dette intérieure à fin juin 2019 modifié en valeur cumulée de janvier à juin 2019 au lieu de valeur trimestrielle (avril à juin 2019)

ENCOURS DE LA DETTE PUBLIQUE ET DE LA DETTE GARANTIE De 2015 à fin Septembre 2019 - En Milliards MGA

| | 2015 | 2016 | 2017 | 2018 | FIN Juin 2019 | FIN Sept. 2019 |
|--|-----------------|-----------------|-----------------|-----------------|-----------------|-----------------|
| Dettes publique totale, dont : | 10 678,3 | 11 604,9 | 12 812,9 | 14 320,3 | 15 089,5 | 15 376,4 |
| (c/v en Millions USD) | 3 329,8 | 3 474,4 | 3 966,7 | 4 126,61 | 4 187,1 | 4 135,2 |
| Dettes extérieure, dont : | 8 100,9 | 8 585,0 | 9 382,3 | 10 649,0 | 11 393,0 | 11 697,8 |
| (c/v en Millions USD) | 2 526,1 | 2 572,4 | 2 904,6 | 3 068,7 | 3 161,4 | 3 145,9 |
| Organismes multilatéraux | 6 434,3 | 6 850,6 | 7 381,0 | 8 227,5 | 8 715,5 | 8 962,1 |
| Bilatéral | 1 008,2 | 934,3 | 906,5 | 1 105,7 | 1 305,8 | 1 327,8 |
| Club de Paris | 438,2 | 424,6 | 422,2 | 656,5 | 732,8 | 752,5 |
| Non Club de Paris | 570,1 | 509,7 | 484,3 | 449,2 | 573,0 | 575,3 |
| Créditeurs privés | - | 116,8 | 472,8 | 637,1 | 660,9 | 672,7 |
| Banques commerciales | - | 116,8 | 274,6 | 342,1 | 354,5 | 356,6 |
| Institutions financières | - | - | 198,3 | 295,0 | 306,3 | 316,1 |
| Autres | - | - | - | - | - | - |
| Arriérés (2) | 658,4 | 683,3 | 622,0 | 678,7 | 710,9 | 735,3 |
| Dettes intérieure, dont: | 2 577,4 | 3 019,9 | 3 430,5 | 3 671,4 | 3 696,4 | 3 678,6 |
| (c/v en Millions USD) (1) | 803,7 | 902,0 | 1 062,1 | 1 057,96 | 1 025,7 | 989,3 |
| BTA | 1 065,8 | 1 267,1 | 1 294,4 | 1 304,8 | 1 261,4 | 1 212,6 |
| BTF | 117,9 | 316,7 | 769,7 | 900,1 | 1 225,5 | 1 267,2 |
| BTS | - | 178,1 | 301,5 | 423,8 | 400,6 | 400,6 |
| Avances statutaires | 376,0 | 297,6 | 174,0 | 212,3 | - | - |
| Dettes titrisées | 733,6 | 709,2 | 672,5 | 635,8 | 617,5 | 608,3 |
| Autres dettes | 284,2 | 251,3 | 218,6 | 194,6 | 191,5 | 189,9 |
| Dettes garantie | 10,5 | 5,3 | - | - | - | - |
| (c/v en Millions USD) | 3,3 | 1,6 | - | - | - | - |
| TOTAL | 10 703,5 | 11 625,5 | 12 812,9 | 14 320,3 | 15 089,5 | 15 376,4 |
| (c/v en Millions USD) | 3 337,7 | 3 480,6 | 3 966,7 | 4 126,6 | 4 187,1 | 4 135,2 |
| PIB nominal (3) | 28 584,8 | 31 769,2 | 35 729,0 | 46 188,5 | 51 801,8 | 51 801,8 |
| (c/v en Millions USD) | 9 746,5 | 10 001,2 | 11 466,3 | 13 850,7 | 14 353,2 | 14 082,0 |
| Dettes publique sans arriérés en pourcentage du PIB | 32,1% | 32,9% | 32,9% | 28,4% | 27,8% | 28,0% |
| Dettes publique avec arriérés en pourcentage du PIB | 34,2% | 34,7% | 34,6% | 29,8 % | 29,0% | 29,4% |

(2) Les Arriérés de la dette extérieure de l'Administration Centrale incluent les dettes envers les créanciers bilatéraux en cours de négociation et celles envers les créanciers privés n'ayant pas fait l'objet d'une réclamation.

(3) Réalisation pour les exercices clots (mise à jour à partir du BSD n°15).

Evolution de l'encours de la dette publique totale de 2015 à fin Septembre 2019 - en milliards MGA

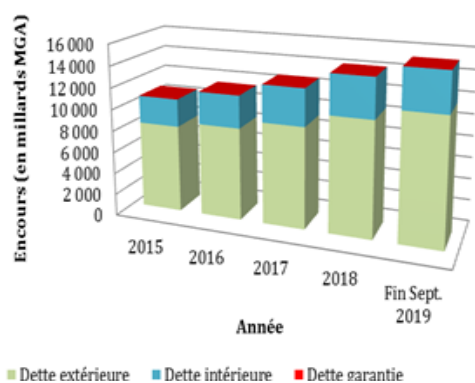

Dettes publique extérieure et intérieure en pourcentage du PIB De 2015 à fin Septembre 2019

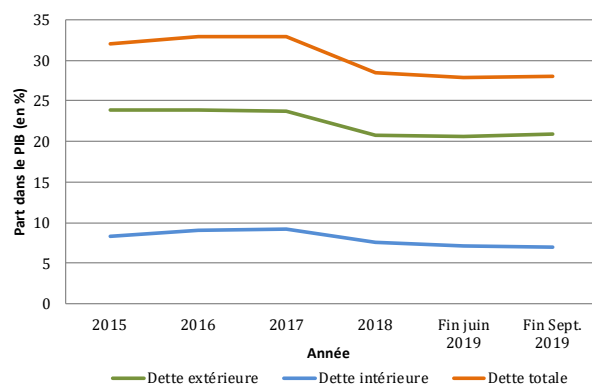

**SERVICE DE LA DETTE PUBLIQUE EXTERIEURE ET INTERIEURE
DE 2015 A FIN SEPTEMBRE 2019 - en Milliards MGA**

| | 2015 | 2016 | 2017 | 2018 | Fin Sept. 2019 |
|---|----------------|----------------|----------------|----------------|----------------|
| Service de la dette publique totale, dont : | 2 579,0 | 3 045,0 | 3 268,6 | 3 251,3 | 2 449,7 |
| Service de la dette publique extérieure, dont: | 174,3 | 288,1 | 319,2 | 341,0 | 231,2 |
| (c/v en Millions USD) | 59,4 | 90,7 | 102,4 | 102,7 | 64,0 |
| Principal | 116,9 | 223,4 | 249,0 | 235,5 | 162,8 |
| Intérêts | 57,4 | 64,7 | 70,2 | 105,5 | 68,4 |
| Taux d'intérêt effectif (%) | 1,0 | 0,9 | 0,8 | 0,9 | 0,9 |
| Service de la dette publique intérieure, dont: | 2 427,6 | 2 756,9 | 2 949,5 | 2 910,2 | 2 218,5 |
| Principal | 2 256,2 | 2 546,0 | 2 734,2 | 2 664,1 | 2 055,0 |
| Intérêts | 171,4 | 210,9 | 215,3 | 246,2 | 163,5 |
| Taux Moyen Pondéré Bons du Trésor (%) | 9,1 | 8,8 | 9,3 | 8,3 | 7,9 |

Evolution du Service de la dette publique extérieure de 2015 à Fin Septembre 2019

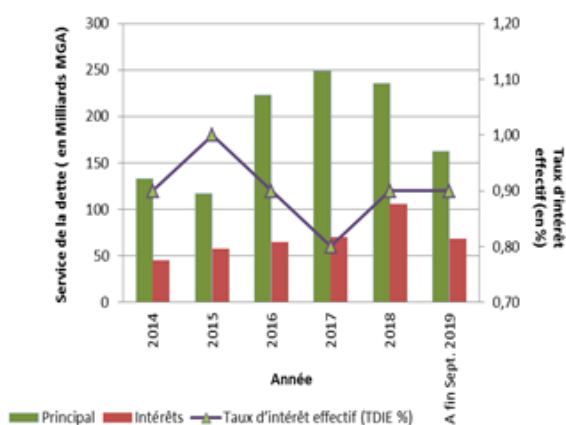

Evolution du Service de la dette publique intérieure - De 2015 à Fin Décembre 2019

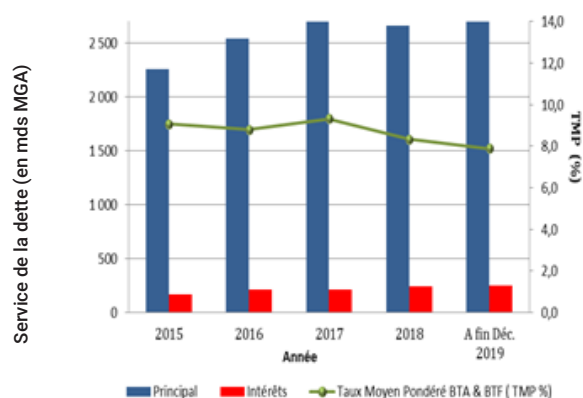

EVOLUTION DE LA DETTE PUBLIQUE EXTÉRIEURE

| ENCOURS ET TRANSACTIONS DE LA DETTE PUBLIQUE EXTERIEURE - en Milliards MGA | | | | | |
|--|--------------------------|---------------------------|----------------------------|-----------------------|------------------------|
| Créanciers | Encours début de période | Tirages | Remboursement de Principal | Variation de change | Encours fin de période |
| | Fin Juin 2019 (1) | Juil. – Sept. 2019 (2) | Juil. – Sept. 2019 (3) | (5)=(4)-[(1)+(2)-(3)] | Fin Sept. 2019 (4) |
| Créanciers multilatéraux | 8 715,5 | 151,1 | 32,4 | 127,9 | 8 962,1 |
| (c/v en Millions USD) | 2 418,4 | 41,1 | 8,8 | 35,4 | 2 410,2 |
| Créanciers bilatéraux | 1 955,0 | 26,2 | 28,0 | 47,5 | 2 000,7 |
| (c/v en Millions USD) | 542,5 | 7,3 | 7,8 | 13,2 | 538,1 |
| Club de Paris | 732,8 | 26,1 | 16,4 | 9,9 | 752,5 |
| Non Club de Paris | 1 222,2 | 0,1 | 11,6 | 37,6 | 1 248,2 |
| Créditeurs privés | 722,4 | - | - | 12,6 | 735,0 |
| (c/v en Millions USD) | 200,5 | - | - | 3,5 | 197,7 |
| Banques Commerciales | 354,5 | - | - | 2,1 | 356,6 |
| Institutions financières | 306,3 | - | - | 9,7 | 316,1 |
| Autres créiteurs privés | 61,5 | - | - | 0,8 | 62,3 |
| TOTAL | 11 392,9 | 177,3 | 60,4 | 188,0 | 11 697,8 |
| (c/v en Millions USD) | 3 161,3 | 48,2 | 16,4 | 52,1 | 3 145,9 |

SERVICE DE LA DETTE PUBLIQUE EXTERIEURE PAR TYPE DE CREANCIER DE 2015 A FIN SEPTEMBRE 2019 - En Millions USD

| En millions USD | 2015 | | | 2016 | | | 2017 | | | 2018 | | | FIN SEPT 2019 | | |
|-----------------------------------|-------------|-------------|-------------|-------------|-------------|-------------|-------------|-------------|--------------|-------------|-------------|--------------|---------------|-------------|-------------|
| | K | I | Total | K | I | Total | K | I | Total | K | I | Total | K | I | Total |
| Dettes extérieures totales | 39,9 | 19,6 | 59,4 | 70,3 | 20,4 | 90,7 | 79,9 | 22,5 | 102,4 | 71,2 | 31,5 | 102,7 | 45,1 | 18,9 | 64,0 |
| (c/v en Milliards MGA) | 116,9 | 57,4 | 174,3 | 223,4 | 64,7 | 288,1 | 249,0 | 70,2 | 319,2 | 235,5 | 105,5 | 341,0 | 162,8 | 68,4 | 231,2 |
| Créanciers multilatéraux | 28,5 | 16,2 | 44,8 | 30,6 | 17,1 | 47,7 | 33,6 | 17,7 | 51,3 | 39,2 | 19,2 | 58,5 | 28,9 | 12,9 | 41,8 |
| Créanciers Bilatéraux | 11,3 | 3,3 | 14,7 | 39,7 | 3,3 | 43,0 | 46,3 | 4,8 | 51,1 | 32,0 | 4,1 | 36,1 | 16,2 | 3,0 | 19,2 |
| Club de Paris | 0,1 | 0,2 | 0,3 | 8,8 | 0,4 | 9,2 | 8,9 | 0,4 | 9,2 | 9,0 | 0,9 | 9,9 | 9,1 | 0,6 | 9,7 |
| Non Club de Paris | 11,2 | 3,2 | 14,4 | 30,9 | 2,9 | 33,8 | 37,5 | 4,4 | 41,8 | 23,0 | 3,2 | 26,2 | 7,1 | 2,4 | 9,5 |
| Créanciers privés | - | - | - | - | - | - | - | - | - | - | 8,2 | 8,2 | - | 3,0 | 3,0 |
| Banques commerciales | - | - | - | - | - | - | - | - | - | - | 8,2 | 8,2 | - | 3,0 | 3,0 |
| Institutions financières | - | - | - | - | - | - | - | - | - | - | - | - | - | - | - |
| Autres | - | - | - | - | - | - | - | - | - | - | - | - | - | - | - |

Répartition de la Dette Publique extérieure par créancier à fin Septembre 2019

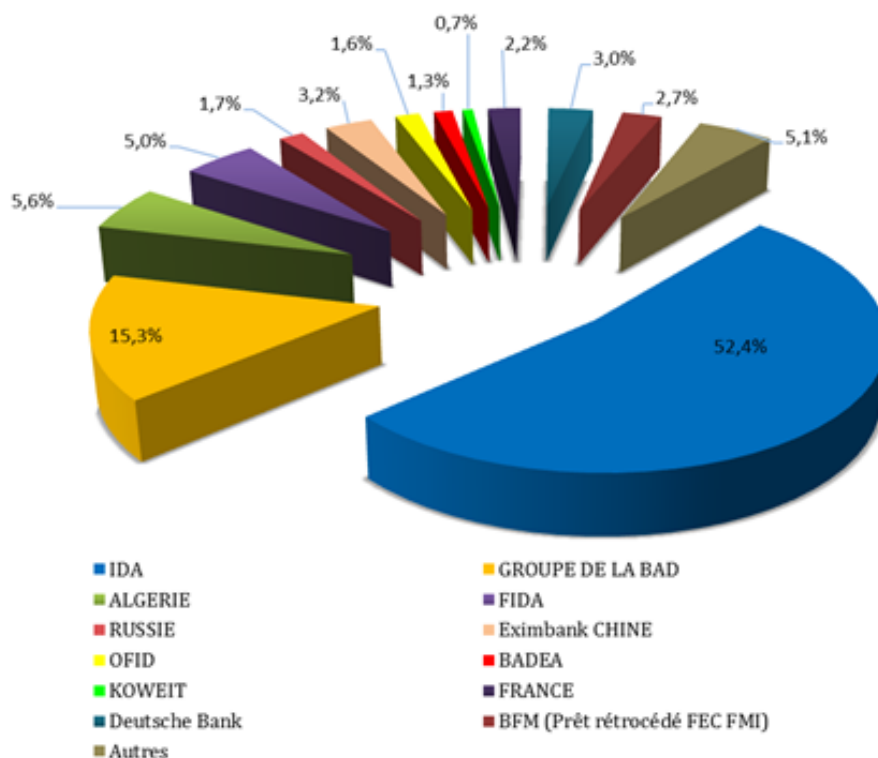

EXPOSITION AUX RISQUES DE FLUCTUATION DES TAUX DE CHANGE

Dette extérieure : exposition réelle

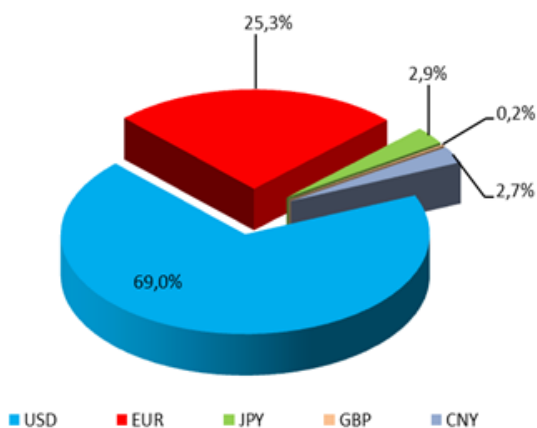

Dette extérieure : exposition nominale

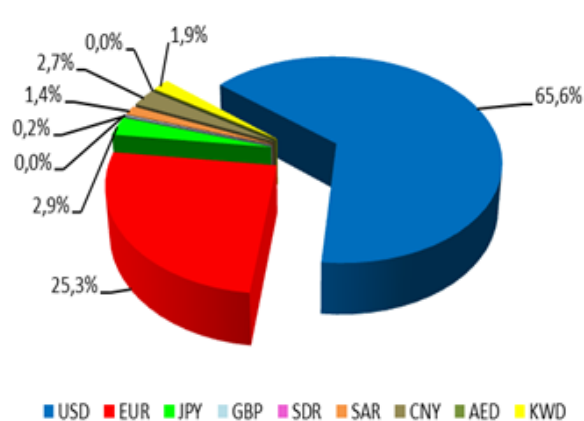

REALISATION DU PLAN D'EMPRUNT EXTERIEUR
DE JANVIER A FIN DECEMBRE 2019 - En Millions USD

| Dettes extérieures contractées ou garanties par l'Etat de Janvier à fin Décembre 2019 | | Montant des nouveaux emprunts |
|--|---------------|--------------------------------------|
| Sources de financements | | 525,44 |
| Dettes concessionnelles, dont: | | 515,44 |
| Dettes multilatérales | | 348,65 |
| IDA | 290,00 | |
| LEAD - Cost Electricity Access Development Project | 150,00 | |
| PACT - Projet d'Appui à la Connectivité des Transports | 140,00 | |
| BADEA | 20,00 | |
| Construction du pont sur la rivière de Mangoky | 20,00 | |
| BEI | 38,65 | |
| Projet JIRAMA WATER III | 38,65 | |
| Dettes bilatérales | | 166,79 |
| AFD | 11,09 | |
| CAT DDO - Catastrophe Deferred Drawdown Option | 11,09 | |
| EXIMBANK DE CHINE | 155,70 | |
| Travaux de bitumage de la RN 5A reliant Ambilobe à Vohémar | 155,70 | |
| Dettes non concessionnelles, dont: | | 10,00 |
| Dettes semi-concessionnelles | | 10,00 |
| Dettes multilatérales | | 10,00 |
| OFID | 10,00 | |
| Construction du pont sur la rivière de Mangoky | 10,00 | |
| Dettes bilatérales | | - |
| Dettes à conditions commerciales | | |
| Utilisation des financements | | 525,44 |
| Agriculture | - | |
| Soutien budgétaire | - | |
| Infrastructure | 325,70 | |
| Energie | 150,00 | |
| Autre | 49,74 | |

CLASSIFICATION PAR BAILLEUR DES PRETS SIGNES
DE JANVIER A FIN DECEMBRE 2019

| BAILLEURS | Projets | Montant | Devise | Montant en Millions USD | Date de signature |
|--------------------------------|--|---------------|--------|-------------------------|-------------------|
| IDA | LEAD - Cost Electricity Access Development Project | 107 900 000 | DTS | 150,00 | 26/03/2019 |
| | PACT- Projet d'Appui à la Connectivité des Transports | 140 000 000 | USD | 140,00 | 18/11/2019 |
| TOTAL IDA | | | | 290,00 | |
| BADEA | Construction du pont sur la rivière de Mangoky | 20 000 000 | USD | 20,00 | 12/06/2019 |
| TOTAL BADEA | | | | 75,45 | |
| EXIMBANK DE CHINE | Travaux de bitumage de la RN 5A reliant Ambilobe à Vohémar | 1 090 000 000 | CNY | 155,70 | 14/06/2019 |
| TOTAL EXIMBANK DE CHINE | | | | 155,70 | |
| OFID | Construction du pont sur la rivière de Mangoky | 10 000 000 | USD | 10,00 | 17/09/2019 |
| TOTAL OFID | | | | 10,00 | |
| AFD | CAT DDO - Catastrophe Deferred Drawdown Option | 10 000 000 | EUR | 11,09 | 05/12/2019 |
| TOTAL AFD | | | | 11,09 | |
| BEI | Projet JIRAMA WATER III | 35 000 000 | EUR | 38,65 | 09/12/2019 |
| TOTAL BEI | | | | 38,65 | |
| TOTAL EN MILLIONS USD | | | | 525,44 | |

DECAISSEMENTS SUR EMPRUNTS EXTERIEURS EFFECTIFS PAR BAILLEUR
DE JANVIER A FIN SEPTEMBRE 2019 - EN MILLIONS USD

| BAILLEURS DE FONDS | REALISATION | | | | PREVISION ANNUEL | | TAUX DE DECAISSEMENT | |
|--------------------|--------------|---------------|---------------|---------------|------------------|---------------|----------------------------|--------------------|
| | 1er Trim (1) | 2ème Trim (2) | 3ème Trim (3) | Total (4) | 3ème Trim (5) | ANNUELLE (6) | 3ème TRIMESTRE (7)=(3)/(5) | ANNUEL (8)=(4)/(6) |
| GROUPE DE LA BAD | 7,00 | 5,07 | 8,25 | 20,33 | 18,87 | 63,51 | 26,9% | 32,0% |
| AFD | 8,60 | 2,58 | 2,44 | 13,63 | 6,37 | 25,50 | 40,5% | 53,5% |
| BEI | 2,75 | - | 13,40 | 16,16 | 4,68 | 18,70 | 0,0% | 86,4% |
| DEUTSCHE BANK | - | - | - | - | - | - | | |
| EXIMBANK DE COREE | - | - | - | - | - | - | | |
| ABU DHABI | - | - | - | - | 0,43 | 1,70 | 0,0% | 0,0% |
| KOWEIT | - | - | - | - | 0,43 | 2,70 | 0,0% | 0,0% |
| EXIMBANK D'INDE | - | - | - | - | 1,03 | 4,13 | 0,0% | 0,0% |
| Belgique | - | - | - | - | 0,81 | 3,24 | 0,0% | 0,0% |
| Espagne | - | 0,94 | 0,32 | 1,27 | 0,75 | 3,50 | 125,7% | 36,2% |
| FIDA | 4,06 | 5,85 | 3,55 | 13,46 | 4,93 | 19,74 | 118,5% | 68,2% |
| IDA | 16,86 | 17,66 | 14,42 | 48,95 | 26,83 | 112,59 | 65,8% | 43,5% |
| JICA | 5,19 | 0,93 | 4,38 | 10,50 | - | - | | |
| OFID | 1,62 | 0,94 | 1,41 | 3,97 | 3,65 | 16,59 | 25,8% | 23,9% |
| FONDS SAOUDIEN | 1,29 | 0,44 | 0,02 | 1,74 | 1,19 | 5,76 | 36,6% | 30,2% |
| EXIMBANK DE CHINE | 31,57 | - | - | 31,57 | 16,66 | 68,63 | 0,0% | 46,0% |
| BADEA | 1,16 | 0,40 | 0,05 | 1,60 | 0,93 | 4,74 | 42,6% | 33,9% |
| TOTAL | 80,11 | 34,81 | 48,26 | 163,18 | 87,57 | 351,02 | 39,8% | 46,5% |

MONTANT RESTANT A DECAISSER PAR SECTEUR A FIN SEPTEMBRE 2019

| SECTEUR | FONDS DISPONIBLES JUSQU'A FIN DES PROJETS | |
|-------------------------------------|---|-----------------|
| | % DU TOTAL | EN MILLIONS USD |
| Multi-secteurs | 7,1 | 135,3 |
| Infrastructure | 53,5 | 1 023,5 |
| Agriculture | 15,4 | 295,5 |
| Aide budgétaire | - | - |
| Rural | 1,7 | 32,3 |
| Gouvernance | 1,1 | 21,2 |
| Energie | 12,7 | 242,9 |
| Assainissement | 4,4 | 84,5 |
| Education | 2,4 | 45,6 |
| Activités financières et assurances | 1,6 | 30,5 |
| Autres | 0,1 | 2,5 |
| TOTAL | 100,00 | 1 913,8 |

DECAISSEMENTS EFFECTIFS SUR PRETS EXTERIEURS PAR SECTEUR BENEFICIAIRE DE JUILLET À FIN SEPTEMBRE 2019

Décaissements sur prêts extérieurs par secteur bénéficiaire De Juillet à fin Septembre 2019

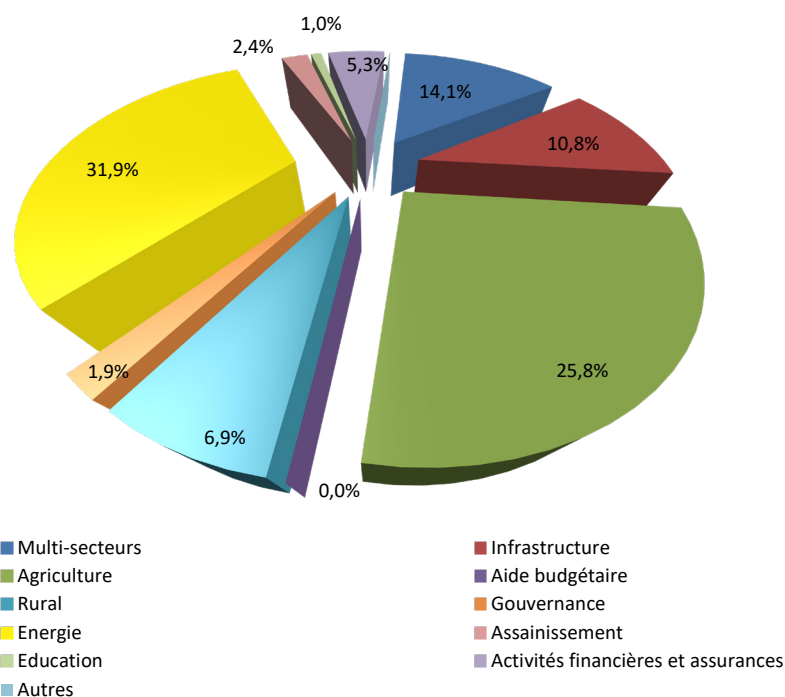

PROJETS D'ENVERGURE NATIONALE – FIN DECEMBRE 2019

| Projet | Description | Bailleurs | Secteur | Type |
|--------------------------------|--|----------------|------------------|-------------|
| Accompagnement MAHTP | Accompagnement du MAHTP dans l'accroissement de la résilience des villes face au changement climatique | AFD | Gouvernance | Don |
| Aide d'Urgence Rougeole | Aide d'Urgence pour une Assistance Humanitaire pour la Lutte contre l'Epidémie de Rougeole | BAD | Gouvernance | Don |
| Andekaleka | Andekaleka hydro expansion | BEI | Energie | Prêt |
| Appui ARM | Assistance technique pour le financement des services d'un expert arabe au profit de l'Autorité Routière de Madagascar (ARM)- 2ème Financement additionnel | BADEA | Infrastructure | Don |
| Appui budgétaire Deutsche Bank | Appui budgétaire Deutsche Bank | Deutsche Bank | Appui budgétaire | Prêt |
| AQUEM | Amélioration de la qualité de l'éducation à Madagascar | AFD | Social | Don |
| Cat DDO | Catastrophe Deerrred Drawdown Option | IDA | Appui budgétaire | Don |
| FAPS 1 | Fonds d'amorçage, de Préparation et de Suivi phase 1 | AFD | Multisectoriel | Don |
| FAPS 2 | Fonds d'amorçage, de Préparation et de Suivi phase 2 | AFD | Multisectoriel | Don |
| FERC 11 | Fonds d'Etude et de Renforcement de Capacité phase 11 | AFD | Multisectoriel | Don |
| FMPF | Fonds Malagasy de Formation Professionnelle | AFD | Social | Don |
| FORMAPRO/BTP | Appui à la formation professionnelle en BTP | AFD | Social | Don |
| ISFAM | Appui Institutionnel à la Stratégie et au Plan de Modernisation de la Formation Professionnelle dans le Secteur Hotellerie, tourisme et Restauration | AFD | Social | Don |
| LEAD | Least-Cost Electricity Access Development Project | IDA | Energie | Prêt |
| PACE III | Programme d'appui à la compétitivité économique PACE III | BAD | Appui budgétaire | Don |
| PAEB | Projet d'Appui à l'Education de Base | IDA/FEM | Social | Prêt Don |
| PAGI | Projet d'Appui à la Gouvernance Institutionnelle | BAD | Gouvernance | Prêt Don |
| PAGOSE | Projet d'Amélioration de la Gouvernance et des Opérations dans le Secteur Electricité | IDA | Energie | Prêt |
| PAJMA | Projet d'Appui à la Justice à Madagascar | AFD | Agriculture | Don |
| PAMRP | Projet d'Appui à la Mobilisation des Recettes Publiques | BAD | Gouvernance | Don |
| PAPI | Projet d'Appui à la Promotion de l'Investissement | BAD | Finances | Prêt |
| PAPSP | Projet d'Appui à la Performance du Secteur Public | IDA | Gouvernance | Prêt |
| PARCPEB | Projet d'Appui au Renforcement des Capacités d'analyse des facteurs de vulnérabilité structurelle et la Promotion de l'Economie Bleue | BAD | Gouvernance | Don |
| PDVFE | Appui budgétaire Politique de Développement pour la Viabilité Fiscale et Energie | IDA | Appui budgétaire | Don |
| PRCPB | Etude de faisabilité du Projet de Résilience Climatique par la préservation de la biodiversité | BAD | Appui budgétaire | Prêt |
| PIFM | Madagascar Financial Inclusion Project | IDA | Finances | Prêt |
| PPBDM | Projet de Promotion de la Banque à Distance à Madagascar | AFD | Finances | Don |
| PPRC | Programme Pilote pour la Résilience Climatique Phase 1 | IDA | Environnement | Don |
| REDD++ | Reduction des Emissions dues à la Déforestation et Dégradation des Forêts (REDD+) | IDA | Environnement | Don |
| STATCAP | Projet de Renforcement de Capacité Statistique à Madagascar | IDA | Gouvernance | Prêt |
| Usine Engrais | Projet de mise en place d'une Usine engrais | Exim Bank Inde | Agriculture | Prêt |

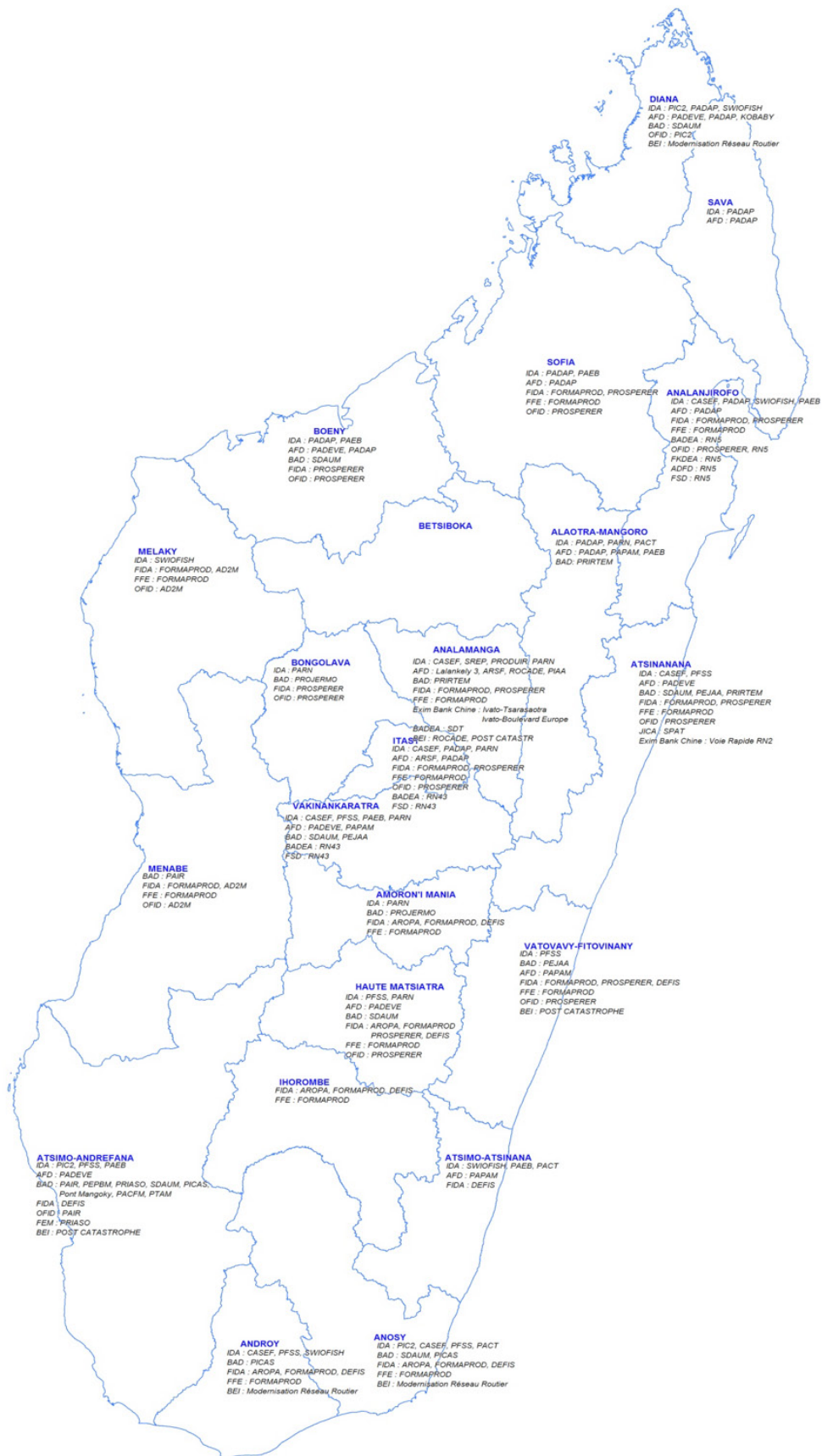

GARANTIES OCTROYÉES PAR L'ETAT

Avant l'adoption du Décret N°2015-1662 du 21 Décembre 2015 portant modalités et procédures d'octroi de garantie sur emprunt du Gouvernement Central

| Bénéficiaire | Créditeur | Date de convention | Objet du contrat | Montant total du contrat | Devise | Garantie octroyée | Garantie appelée | Encours à Fin Sept. 2019 |
|----------------|---------------------------------|--------------------|----------------------|--------------------------|--------|-------------------|------------------|--------------------------|
| Air Madagascar | ELIX ASSETS 7 LIMITED | 24/02/2015 | Location ATR 72-212A | 23 760 000 | USD | 1 188 000 | - | 1 188 000 |
| Air Madagascar | ELIX ASSETS 7 LIMITED | 24/02/2015 | Location 72-212A | 23 760 000 | USD | 1 188 000 | - | 1 188 000 |
| Air Madagascar | SKY HIGH II LEASING COMPANY LTD | 04/08/2015 | Location B737-800 | 16 800 000 | USD | 560 000 | - | 560 000 |

Après l'adoption du Décret N°2015-1662 du 21 Décembre 2015 portant modalités et procédures d'octroi de garantie sur emprunt du Gouvernement Central

| Bénéficiaire | Créditeur | Date de convention | Objet du contrat | Montant total du contrat | Devise | Garantie octroyée | Garantie appelée | Encours à Fin Sept. 2019 |
|--------------|-----------|--------------------|------------------|--------------------------|--------|-------------------|------------------|--------------------------|
| NEANT | - | - | - | - | - | - | - | - |

EVOLUTION DE LA DETTE PUBLIQUE INTERIEURE

ENCOURS DE LA DETTE INTERIEURE

Evolution de l'encours de la dette intérieure De 2015 à Fin Décembre 2019

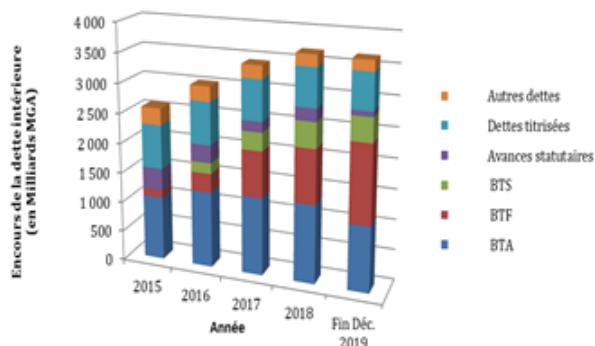

Répartition de la dette publique intérieure par nature Fin Décembre 2019

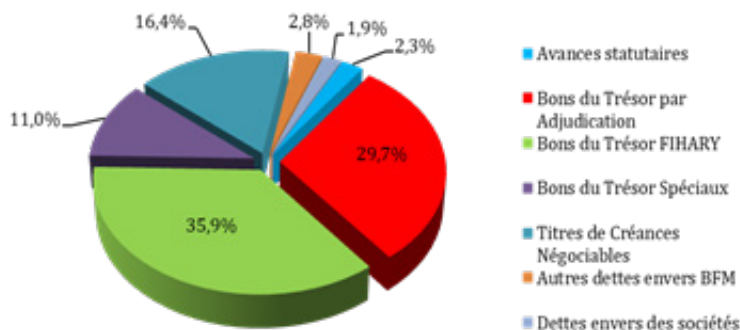

Evolution de l'encours des Bons de Trésors Fihary (BTF) de 2015 à Fin Décembre 2019

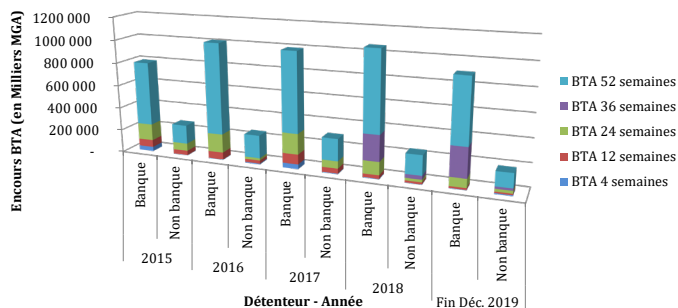

Evolution de l'encours des Bons de Trésor par Adjudication (BTA) de 2015 à Fin Décembre 2019

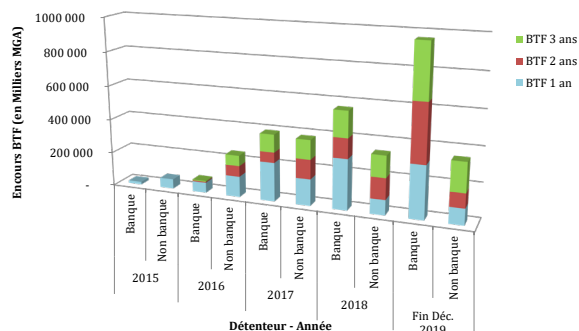

EVOLUTION DE L'ENCOURS DE LA DETTE INTERIEURE DE 2015 A FIN DECEMBRE 2019 - En Milliards MGA

| | 2015 | | | 2016 | | | 2017 | | | 2018 | | | Fin Déc. 2019 | | |
|--|-----------------|---------------|---------------|----------------|-----------------|---------------|-----------------|----------------|---------------|-----------------|----------------|---------------|-----------------|-----------------|---------------|
| | | | | | | | | | | | | | | | |
| I- TITRES D'EMPRUNTS INTERIEURS | 1 183,67 | 812,05 | 371,62 | 1761,90 | 1 085,83 | 497,94 | 2 365,49 | 1384,47 | 679,56 | 2 628,67 | 1623,94 | 580,93 | 2 798,46 | 1 864,36 | 533,52 |
| BTA | 1 065,81 | 796,55 | 269,26 | 1 267,12 | 1 014,63 | 252,49 | 1 294,35 | 994,67 | 299,68 | 1 304,82 | 1061,04 | 243,78 | 1 085,71 | 901,26 | 184,44 |
| BTF | 117,86 | 15,50 | 102,36 | 316,66 | 71,20 | 245,46 | 769,68 | 389,80 | 379,88 | 900,05 | 562,90 | 337,15 | 1 312,18 | 963,10 | 349,08 |
| BTS Ambatovy | - | - | - | 178,12 | - | - | 229,46 | - | - | 327,80 | - | - | 301,58 | - | - |
| BTS Compagnies pétrolières | - | - | - | - | - | - | 72,00 | - | - | 96,00 | - | - | 99,00 | - | - |
| II- DETTES ENVERS LA BCM | 1 235,58 | | | 1128,53 | | | 961,96 | - | - | 957,29 | - | - | 787,44 | - | - |
| Avances statutaires | 375,96 | | | 297,57 | | | 173,98 | - | - | 212,28 | - | - | 85,41 | - | - |
| TCN | 733,60 | | | 709,15 | | | 672,47 | - | - | 635,79 | - | - | 599,11 | - | - |
| Autres dettes envers la BCM | 126,02 | | | 121,82 | | | 115,52 | - | - | 109,22 | - | - | 102,92 | - | - |
| III- DETTES ENVERS DES SOCIETES | 158,18 | | | 129,51 | | | 103,09 | - | - | 85,40 | - | - | 70,64 | - | - |
| TOTAL | 2 577,43 | | | 3019,94 | | | 3 430,54 | - | - | 3 671,36 | - | - | 3 656,54 | - | - |

ENCOURS DES TITRES PUBLICS INTERIEURS A FIN DECEMBRE 2019 PAR MATURITE ET PAR DETENTEUR

**Bons du Trésor par Adjudication (BTA)
par maturité - A Fin Décembre 2019**

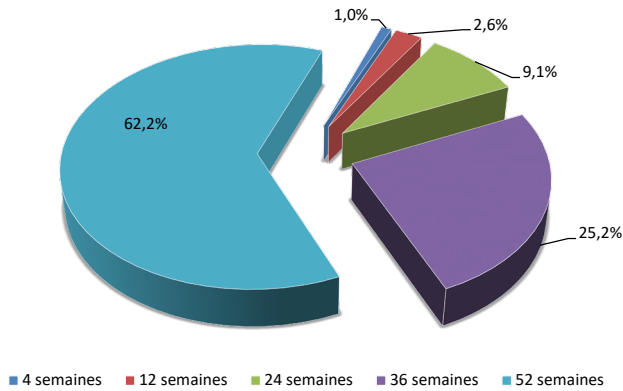

**Bons du Trésor FIHARY (BTF)
par maturité - A Fin Décembre 2019**

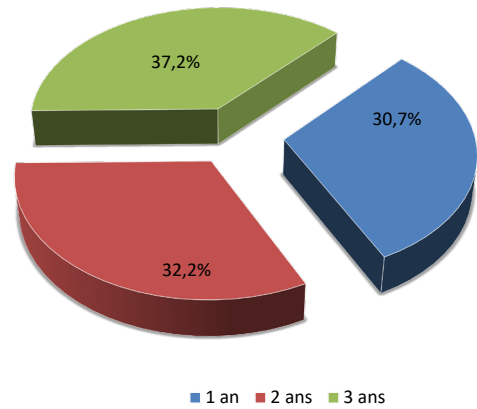

Bons du Trésor par Adjudication (BTA) par détenteur - Fin Décembre 2019

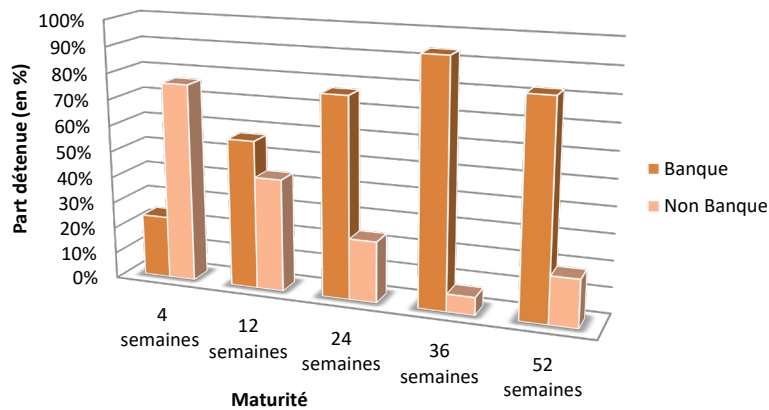

Bons du Trésor FIHARY (BTF) par détenteur - Fin Décembre 2019

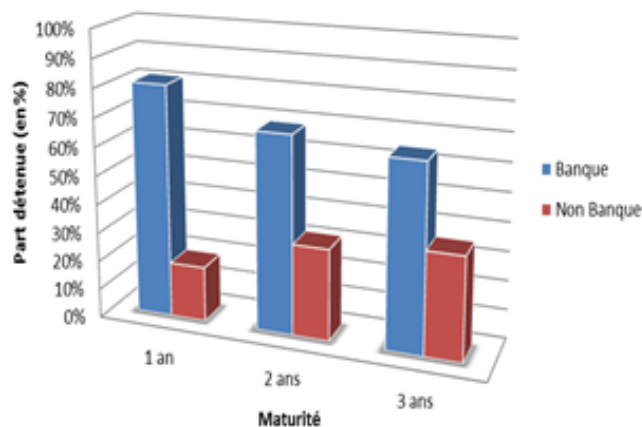

ENCOURS ET TRANSACTIONS DE LA DETTE PUBLIQUE INTERIEURE A FIN DECEMBRE 2019 - En Milliards MGA

| Instrument | Encours début de période | Tirages | Remboursement de principal | Variation (Arriérés) | Encours fin de période |
|---------------------------------------|-----------------------------|--------------------------|-------------------------------|-------------------------|---------------------------|
| | Fin Jun. 2019 (1) | Juil. - Déc. 2019 (2) | Juil. - Déc. 2019 (3) | (5)=(4)-[(1)+(2)-(3)] | Fin Déc. 2019 (4) |
| BTA | 1 261,39 | 774,09 | 949,77 | - | 1 085,71 |
| BTF | 1 225,55 | 410,23 | 323,61 | - | 1 312,18 |
| BTS | 400,58 | - | - | - | 400,58 |
| Avances statutaires | - | 85,41 | - | - | 85,41 |
| TCN et autres dettes envers la BCM | 723,52 | - | 21,49 | - | 702,03 |
| Dettes envers des sociétés | 85,40 | - | 7,01 | 7,76 | 70,64 |
| TOTAL | 3 696,44 | 1 269,44 | 1 301,88 | 7,76 | 3 656,54 |

SERVICE DE LA DETTE PUBLIQUE INTERIEURE PAR INSTRUMENT - DE 2015 A FIN DECEMBRE 2019 En milliards MGA

| En milliards MGA | 2015 | | | 2016 | | | 2017 | | | 2018 | | | A FIN DEC. 2019 | | |
|------------------------------------|---------|-------|---------|---------|-------|---------|---------|-------|---------|---------|-------|---------|-----------------|-------|---------|
| | K | I | Total | K | I | Total | K | I | Total | K | I | Total | K | I | Total |
| Dette intérieure totale, dont: | 2 256,2 | 171,4 | 2 427,6 | 2 546,0 | 210,9 | 2 756,9 | 2 734,2 | 215,3 | 2 949,5 | 2 664,1 | 246,2 | 2 910,2 | 2 767,3 | 248,6 | 3 015,9 |
| BTA | 1 809,7 | 98,9 | 1 908,6 | 2 054,6 | 126,0 | 2 180,6 | 2 071,6 | 111,0 | 2 182,6 | 1 940,3 | 109,5 | 2 049,8 | 1 899,6 | 80,9 | 1 980,5 |
| BTF | - | - | - | 71,7 | 6,8 | 78,5 | 205,1 | 24,5 | 229,6 | 448,3 | 60,5 | 508,7 | 554,7 | 88,5 | 643,2 |
| BTS | - | - | - | - | - | - | 24,0 | 7,2 | 31,2 | 23,0 | 13,3 | 36,3 | 50,7 | 19,6 | 70,3 |
| Avances statutaires | 434,7 | 33,0 | 467,7 | 376,0 | 29,1 | 405,1 | 367,6 | 21,6 | 389,1 | 199,0 | 13,3 | 212,3 | 212,3 | 7,8 | 220,1 |
| TCN et autres dettes envers BFM | 11,8 | 16,7 | 28,5 | 43,8 | 27,4 | 71,2 | 43,0 | 13,9 | 56,9 | 43,0 | 13,1 | 56,1 | 43,0 | 12,4 | 55,4 |
| Dettes envers des sociétés | - | - | - | - | - | - | - | - | - | 10,5 | 10,8 | 21,3 | 7,0 | 11,4 | 18,4 |
| Autres | - | 22,8 | 22,8 | - | 21,6 | 21,6 | 23,0 | 37,1 | 60,1 | - | 25,8 | 25,8 | - | 28,0 | 28,0 |

EVOLUTION DU TAUX MOYEN PONDERE GLOBAL PAR TITRES PUBLICS INTERIEURS ET PAR MATURITE – DE 2016 A DECEMBRE 2019

Evolution du TMP du BTF

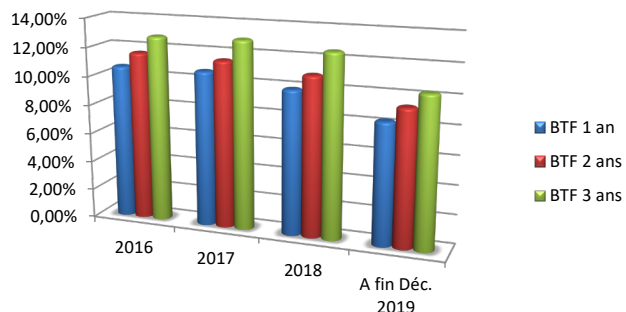

Evolution du TMP global du BTA

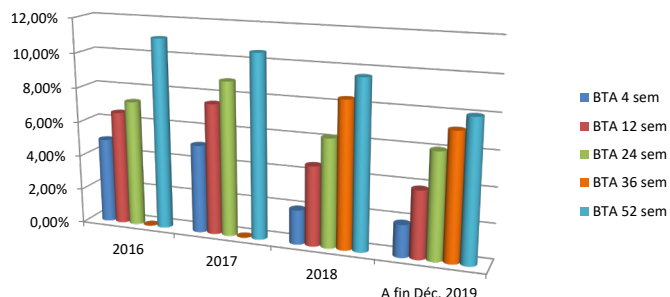

TAUX MOYENS PONDERES DES TITRES PUBLICS INTERIEURS DE JANVIER A DECEMBRE 2019

Courbes des Taux Moyens Pondérés Bons du Trésor par Adjudication (BTA) et Bons du Trésor Fihary (BTF) Janvier - Décembre 2019

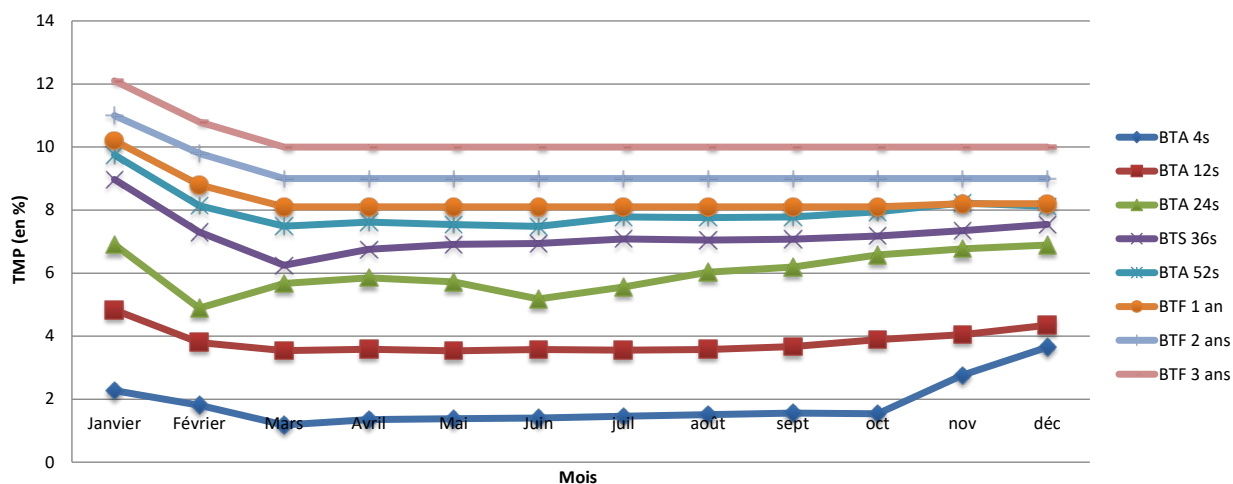

LES PRETS RETROCEDES ET SITUATION DES ORDRES DE RECETTES EMIS

LISTE DES PRÊTS MÈRES OBJETS DE RÉTROCESSION

| INTITULE DU PROJET | BAILLEUR | MONTANT DU PRÊT | DEVISE | DATE DE SIGNATURE | CONDITION FINANCIERE | | SOCIETE BENEFICIAIRE DE LA RETROCESSION |
|--|-----------|-------------------|--------|-------------------|--------------------------|-------|---|
| | | | | | Période de remboursement | Taux | |
| PROJET DE REHABILITATION DE DIVERS AEROPORTS DE MADAGASCAR | CCCE | | | 06/08/1990 | 30/04/2001 à 31/10/2020 | | ADEMA (CCCE) |
| PRG/ENVIRONNEMENT | IDA | 19 799 998,93 | USD | 01/05/1990 | 01/08/2000 à 01/02/2030 | 0,75% | FTM (IDA) |
| PROJET DE DEVELOPPEMENT DE LA CULTURE DU MAÏS DANS LE MOYEN OUEST DE MADAGASCAR PMMO | FED/BEI | 2 415 435,98 | EUR | 06/04/1993 | 01/07/2003 à 01/01/2033 | 1,00% | CECAM (FED/BEI) |
| PROJET DE DEVELOPPEMENT DE LA CULTURE DU MAÏS DANS LE MOYEN OUEST DE MADAGASCAR PMMO | FED/BEI | 2 415 435,98 | EUR | 06/04/1993 | 01/01/1996 à 01/01/2033 | 1,00% | VOLAMAHASOA (FED/BEI) |
| PROJET DE REHABILITATION DU PERIMETRE DE BAS MANGOKY | FAD | 9 998 112,88 | ADF | 17/12/1999 | 01/10/2003 à 01/10/2049 | 0,75% | VOLAMAHASOA (FAD) |
| PROJET DE REDRESSEMENT ET DE RESTRUCTURATION SECTEUR EAU | IDA | 5 714 579,21 | SDR | 17/07/2006 | 01/09/2016 à 01/09/2046 | 0,75% | JIRAMA (IDA-1) |
| | | | | | 01/09/2016 à 01/03/2046 | 0,75% | JIRAMA (IDA-2) |
| ANDEKALEKA HYDROELECTRIC PROJECT PHASE II | OFID | 5 745 838,62 | USD | 21/12/2005 | 15/01/2011 à 15/07/2014 | 1,00% | JIRAMA (OFID) |
| PROJET D'EXTENSION DE LA CENTRALE ANDEKALEKA 3EME UNITE | KOWEIT | 2 973 280,51 | KWD | 20/03/2006 | 01/09/2011 à 01/03/2014 | 2,00% | JIRAMA (KOWEIT) |
| HYDRO-ÉLECTRIQUE ANDEKALEKA PHASE III | BADEA (1) | 5 580 606,26 | USD | 07/07/2005 | 01/06/2017 à 01/12/2036 | 1,00% | JIRAMA (BADEA-1) |
| ADDUCTION EAU POTABLE ET ASSAINISSEMENT | BADEA (2) | 5 173 393,19 | USD | 28/08/2003 | 01/02/2014 à 01/08/2030 | 2,00% | JIRAMA (BADEA-2) |
| HYDRO EXPANSION JIRAMA ANDEKALEKA | BEI | 30 600 000,00 | EUR | 08/12/2017 | 01/05/2023 à 01/11/2042 | 1,55% | JIRAMA (BEI) |
| PROJET D'EXTENSION DU PORT DE TOAMASINA | JICA | 45 214 000 000,00 | JPY | 23/03/2017 | 20/01/2027 à 20/01/2057 | 0.01% | SPAT (JICA) |

LISTE DES PRETS RETROCEDES

| SOCIETE BENEFICIAIRE DE LA RETROCESSION | MONTANTS DEBLOQUES | DEVISE | DATE DE SIGNATURE | CONDITIONS FINANCIERES | |
|---|--------------------|--------|-------------------|--------------------------|-------|
| | | | | Période de remboursement | Taux |
| ADEMA (CCCE) | 120 000 000,00 | FF | 08/05/1991 | 31/10/1998 à 31/10/2020 | 2,00% |
| FTM (IDA) | 2 349 245,18 | DTS | 15/01/1991 | 01/02/2001 à 01/08/2020 | 0,75% |
| CECAM (FED/BEI) | 2 682 000 000,00 | MGA | 10/04/2002 | 01/07/2003 à 01/01/2033 | 1,00% |
| VOLAMAHASOA (FED/BEI) | 280 000 000,00 | MGA | 16/01/2002 | 01/07/2003 à 01/01/2033 | 1,00% |
| VOLAMAHASOA (FAD) | 520 000 000,00 | MGA | 18/02/2004 | 01/04/2009 à 01/10/2023 | 4,00% |
| JIRAMA (IDA-1) | 1 403 375,77 | DTS | 29/08/2006 | 01/09/2016 à 01/3/2046 | 2,00% |
| JIRAMA (IDA-2) | 3 604 037,87 | USD | 29/08/2006 | 01/09/2016 à 01/3/2046 | 2,00% |
| JIRAMA (OFID) | 5 745 838,62 | USD | 12/02/2007 | 15/01/2011 à 15/07/2025 | 1,00% |
| JIRAMA (KOWEIT) | 2 973 280,51 | KWD | 10/07/2006 | 01/09/2011 à 01/03/2030 | 2,00% |
| JIRAMA (BADEA-1) | 5 580 606,26 | USD | 16/12/2005 | 01/06/2017 à 01/12/2036 | 1,00% |
| JIRAMA (BADEA-2) | 5 173 393,19 | USD | 31/01/2004 | 01/04/2010 à 01/10/2031 | 3,00% |
| SPAT | 3 333 240 313,00 | JPY | 21/09/2017 | 05/01/2027 à 05/01/2057 | 0,02% |
| JIRAMA (BEI) | 12 000 000,00 | EURO | 03/12/2018 | 30/04/2024 à 30/10/2048 | 1,55% |

SITUATION DES ORDRES DE RECETTES EMIS SUR LES PRETS RETROCEDES - DE 2016 A FIN SEPTEMBRE 2019 - En millions MGA

| "SOCIETES BENEFICIAIRES DES PRETS RETROCEDES" | CAPITAL | | | | | INTERETS | | | | |
|---|-----------------|-----------------|-----------------|-----------------|------------------|-----------------|-----------------|--------------|----------------|-----------------|
| | 2016 | 2017 | 2018 | Fin Sept. 2019 | TOTAL | 2016 | 2017 | 2018 | Fin Sept. 2019 | TOTAL |
| ADEMA - CCCE | 1 073,03 | 1 073,03 | 1 073,03 | 536,51 | 3 755,60 | 101,94 | 80,48 | 59,02 | - | 241,43 |
| FTM - IDA | 502,68 | 497,71 | 497,71 | 580,27 | 2 078,37 | 17,94 | 14,02 | 6,18 | - | 38,14 |
| CECAM - FED/BEI | 87,17 | 88,24 | 88,24 | 89,85 | 353,49 | 16,40 | 15,52 | 14,64 | - | 46,55 |
| VOLAMAHASOA - FED/BEI | 9,10 | 9,21 | 9,21 | 9,38 | 36,90 | 1,71 | 1,62 | 1,53 | - | 4,86 |
| VOLAMAHASOA - FAD | 36,41 | 36,41 | 36,41 | 18,20 | 127,43 | 11,29 | 9,83 | 8,37 | - | 29,49 |
| JIRAMA IDA (1) | - | 127,29 | 127,29 | - | 254,59 | 45,02 | 126,04 | - | - | 171,06 |
| JIRAMA IDA (2) | - | 453,49 | 453,49 | - | 906,98 | 160,55 | 448,99 | - | - | 609,54 |
| JIRAMA - OFID | 1 346,28 | 1 803,68 | 1 803,68 | - | 4 953,64 | 190,84 | 196,15 | - | - | 386,99 |
| JIRAMA - KOWEIT | 906,49 | 1 714,70 | 1 714,70 | - | 4 335,88 | 294,38 | 524,71 | - | - | 819,09 |
| JIRAMA - BADEA (1) | - | 935,28 | 935,28 | - | 1 870,55 | - | 358,33 | - | - | 358,33 |
| JIRAMA - BADEA (2) | 340,15 | 1 019,45 | 1 019,45 | - | 2 379,06 | 174,61 | 526,58 | - | - | 701,19 |
| TOTAL | 4 301,30 | 7 758,49 | 7 758,49 | 1 234,21 | 21 052,49 | 1 014,68 | 2 302,25 | 89,74 | - | 3 406,66 |

ABREVIATIONS

- AD2M** : Appui au Développement du Menabe et du Melaky
- ADFD** : Abu Dhabi Fund for Development
- AFD** : Agence Française de Développement
- AFECC** : Anhui Foreign Economic Construction (Group) Co., Ltd
- AROPA** : Projet d'Appui au Renforcement des Organisations Professionnelles et aux services Agricoles
- ARSF** : Appui à la Réforme et à la Sécurisation Foncière
- ATM** : Average Time to Maturity
- ATR** : Average Time to Refix
- BAD** : Banque Africaine de Développement
- BADEA** : Banque Arabe pour le Développement Economique en Afrique
- BEI** : Banque Européenne d'Investissement
- BFM** : Banky Foiben'i Madagasikara
- BTA** : Bons du Trésor par Adjudication
- BTF** : Bons du Trésor Fihary
- BTS** : Bons du Trésor Spécial
- CASEF** : Croissance Agricole et de Sécurisation Foncière
- DEFIS** : Développement de Filières agricoles Inclusives
- FEC** : Facilité Elargie de Crédit
- FEM** : Fonds Environnemental Mondial
- FFE** : Fonds Fiduciaire Espagnole
- FIDA** : Fonds International pour le Développement Agricole
- FKDEA** : Fonds Koweïtien pour le Développement Economique Arabe
- FORMAPROD** : Programme de Formation Professionnelle et d'amélioration de la Productivité Agricole
- FSD** : Fonds Saoudien pour le Développement
- IDA** : Association Internationale de Développement
- JICA** : Japan International Cooperation Agency
- OFID** : OPEC Fund for International Development
- PADAP** : Projet Agriculture Durable par une Approche Paysage
- PADEVE** : Programme d'Appui et de Développement des Villes d'Equilibre
- PAEB** : Projet d'Appui à l'Education de Base
- PAIR** : Projet d'Aménagement des Infrastructures Routières
- PAPAM** : Projet d'Amélioration de la Productivité Agricole à Madagascar
- PARN** : Projet d'Amélioration des Résultats Nutritionnels
- PDAQP** : Projet de Désenclavement et d'Assainissement des Quartiers Prioritaires
- PEJAA** : Promotion de l'Entreprenariat des Jeunes dans l'Agriculture et l'Agro-industrie
- PEPM** : Puits d'Eau à Pompe Manuelle
- PFSS** : Programme de Filets Sociaux de Sécurité
- PIAA** : Programme Intégré d'Assainissement d'Antananarivo
- PIB** : Produit Intérieur Brut
- PICAS** : Pôle Intégré de Croissance Agroindustriel dans le Sud

PIFM: Projet d'Inclusion Financière de Madagascar

PRIASO : Projet de Réhabilitation des Infrastructures Agricoles de la Région Sud-Ouest

PRODUIR : Projet de Développement Urbain Intégré et de Résilience

PROJERMO : Projet Jeunes Entreprises Rurales du Moyen Ouest

PROSPERER : Programme de Soutien aux Pôles de Micro-Entreprise Rurales et aux Economies de Madagascar

PUPIRV : Projet d'Urgence pour la Préservation des Infrastructures et de la Vulnérabilité

PURSAPS-BVPI : Projet d'urgence pour la sécurité alimentaire et la protection sociale - Bassins Versants et Périmètres Irrigués

SDAUM : Schémas directeurs d'assainissement urbain de Madagascar

SDT : Schéma Directeur du Transport de la ville d'Antananarivo

SPAT : Société du Port à Gestion Autonome de Toamasina

SREP : Scaling Renewable Energy Program

SWIOFish : Second South West Indian Ocean Fisheries

TCN : Titres de Créance Négociables

TDB : Trade and Development Bank

TMP : Taux Moyen Pondéré

UE: Union Européenne

VAN: Valeur Actuelle Nette

GLOSSAIRE

ATM : Échéance résiduelle moyenne

ATR : Période moyenne de réajustement des taux d'intérêts

Concessionnalité : Le degré de concessionnalité d'un prêt est mesuré par son « élément don ». Un prêt est dit concessionnel si son élément don est supérieur ou égal à 35%, semi-concessionnel si entre 20 et 35% et non concessionnel en dessous des 20%.

Dettes publiques extérieures : l'engagement d'emprunt direct ou indirect ou garanti par le Gouvernement Central que les organismes publics contractent en monnaie étrangère, d'après l'article 3, alinéa 3 et 4, de la Loi N°2014-012 du 06 août 2014 régissant la dette publique et la dette garantie par le Gouvernement central

Dettes publiques intérieures : les engagements financiers directs ou garantis par le Gouvernement Central que les organismes publics contractent en monnaie nationale, d'après l'article 3, alinéa 3 et 4, de la Loi N°2014-012 du 06 août 2014 régissant la dette publique et la dette garantie par le Gouvernement central

Encours : Montant qui reste à rembourser sur l'ensemble de la dette

Les projets d'envergure régionale : les projets qui ont des zones d'intervention claires et spécifiques à l'échelle régionale (régions bénéficiaires)

Les projets d'envergure nationale : les projets d'appui institutionnel ou les projets qui touchent un ou plusieurs secteurs mais dont les zones d'intervention ne sont pas délimitées dans l'espace et peut couvrir l'ensemble du pays

Risque de refinancement : Risque que la dette doive être refinancée à des coûts excessifs ou qu'elle ne puisse pas être refinancée

Risque de taux de change : Risque que les variations de taux de change ne provoquent une augmentation des coûts du service de la dette

Risque de taux d'intérêts : Risque que les variations de taux d'intérêts ne provoquent une augmentation des coûts du service de la dette

Service de la dette : Paiement du capital et des intérêts courants, commissions, pénalités de retard et autres pénalités établies dans le contrat d'emprunt souscrit avec un créancier

Soutenabilité de la dette : Situation dans laquelle le pays est en mesure de remplir ses obligations actuelles et futures au titre du service de la dette sans recourir à des accumulations d'arriérés, des rééchelonnements et sans compromettre la stabilité du cadre macro-économique

Valeur actuelle nette : Somme de toutes les obligations futures au titre du service de la dette existante (principal et intérêts), actualisée au taux d'intérêts du marché

BSD

BULLETIN STATISTIQUE DE LA DETTE

N° 15
Avril
2020

Direction de la Dette Publique
Direction Générale du Trésor
Ministère de l'Économie et des Finances

41, Rue Ranavolana Ambatonakanga
BP 29, Antananarivo 101 – Tel 034 07 621 87
E-mail : tresorddp@gmail.com
ddp.sasd@gmail.com

Mise en Page par

Direction Générale du Trésor
Service de la Communication des Relations
Publiques et du Partenariat

